

Organizzazione

COOPERATIVA SOCIALE SAN NICOLO' – SOCIETA' COOPERATIVA SOCIALE
Via Pierluigi Sangalli, 80 - 24030
Almenno San Bartolomeo (BG)
Tel. 035-540976 - P.IVA. 01665720163
Web: <http://www.coopsannicolo.it>
E-Mail: info@coopsannicolo.it

MOGC 231 – PARTE GENERALE

ai sensi del D.Lgs.n.231 del 8 giugno 2001 e s.m.i.

Master

Copia controllata

Copia non controllata

Numero della copia

Emissione DG

Data

Firma

Approvazione DG

Data

Firma

Approvazione ODV

Data

Firma

Stato delle revisioni

Versione

Data

Descrizione

Autore

00

16/04/2021

Prima emissione

231Control del Dott. M. Zampetti

Indice generale della sezione

Modello di Organizzazione, Gestione e Controllo – Parte generale

| | |
|-------|---|
| 1.0 | Introduzione |
| 2.0 | Premessa |
| 2.1 | Il contenuto del D.Lgs.n.231/01 |
| 2.2 | La condizione esimente della responsabilità amministrativa dell'Ente |
| 2.3 | Linee guida di Confindustria |
| 3.0 | Adozione del modello di organizzazione, gestione e controllo |
| 3.1 | Obiettivi e finalità perseguiti con l'adozione del Modello |
| 3.2 | Elementi fondamentali del Modello |
| 3.3 | Modello, codice etico e sistema disciplinare |
| 3.4 | Approvazione e recepimento dei principi di riferimento del Modello e del Codice Etico |
| 4.0 | Potenziali aree a rischio e processi strumentali |
| 5.0 | Principi di controllo nelle potenziali aree di attività a rischio |
| 6.0 | Destinatari del Modello |
| 7.0 | Organismo di Vigilanza |
| 7.1 | I requisiti |
| 7.2 | Individuazione |
| 7.3 | Nomina |
| 7.4 | Funzioni e poteri |
| 7.5 | Flussi informativi dell'Organismo di Vigilanza nei confronti del vertice societario |
| 8.0 | Informazione, formazione ed aggiornamento |
| 9.0 | Il sistema sanzionatorio disciplinare e civilistico |
| 9.1 | Violazione del Modello |
| 9.1.1 | Segnalazione violazione del Modello - Tutela lavoratori |
| 9.2 | Misure nei confronti dell'organo amministrativo |
| 9.3 | Misure e sanzioni nei confronti dei dipendenti |
| 9.4 | Misure e sanzioni nei confronti dei soggetti aventi rapporti contrattuali/commerciali con l'azienda |
| 10 | Modifica, implementazione e verifica del funzionamento del Modello |
| 10.1 | Modifiche ed integrazioni dei principi di riferimento del Modello |
| 10.2 | Implementazione del Modello ed attuazione dei controlli sulle aree di attività a rischio |

2.0 Premessa

La “Cooperativa Sociale San Nicolò” (in seguito per brevità anche solo San Nicolò) è retta e disciplinata secondo le disposizioni di cui alla legge 381/91 e successive modificazioni ed integrazioni e secondo il principio della mutualità prevalente, di cui agli articoli 2512 e seguenti del Codice civile, senza fini di speculazione privata e volta a perseguire la funzione sociale propria delle cooperative sociali.

Lo scopo della Cooperativa è il perseguimento dell'interesse generale della comunità alla promozione umana e all'integrazione sociale dei cittadini ai sensi dell'art. 1, comma 1, lettera a) della Legge 381/1991.

La Cooperativa si ispira ai principi che sono alla base del movimento cooperativo mondiale ed in rapporto ad essi agisce. Questi principi sono: la mutualità, la solidarietà, la democraticità, l'impegno, l'equilibrio delle responsabilità rispetto ai ruoli, lo spirito comunitario, il legame con il territorio, un equilibrato rapporto con lo Stato e le istituzioni pubbliche.

San Nicolò, per poter curare nel miglior modo gli interessi dei soci e della collettività, intende cooperare attivamente e stabilmente con altri enti cooperativi, imprese sociali e organismi del Terzo Settore, su scala locale, nazionale e internazionale.

La Cooperativa intende realizzare i propri scopi sociali mediante il coinvolgimento delle risorse della comunità, e in special modo volontari ed enti con finalità di solidarietà sociale, attuando in questo modo – grazie anche all'apporto dei soci lavoratori – l'autogestione responsabile dell'impresa.

La Cooperativa opera in forma mutualistica e senza fini speculativi tramite la gestione in forma associata dell'impresa che ne è l'oggetto, dando continuità di occupazione lavorativa ai soci alle migliori condizioni economiche, sociali e professionali. Ai fini del raggiungimento degli scopi sociali e mutualistici, i soci instaurano con la cooperativa un ulteriore rapporto di lavoro, in forma subordinata o autonoma, o in qualsiasi altra forma ivi compresi i rapporti di collaborazione coordinata non occasionale. Le modalità di svolgimento delle prestazioni lavorative dei soci sono disciplinate da un apposito regolamento ai sensi dell'articolo 6 della legge 3 aprile 2001, n. 142.

L'attività sociale ha il seguente oggetto:

San Nicolò si prefigge di svolgere attività socio-sanitarie, educative ed assistenziali. In relazione a ciò la Cooperativa può promuovere e gestire stabilmente o temporaneamente, in proprio o per conto terzi, tutte le iniziative inerenti all'assistenza anziani ed handicappati, anche in ambiente scolastico, ed alle prestazioni d'opera in genere quali pulizia e disinfezione locali, trasporti scolari e inabili, assistenza domiciliare, assistenza infermieristica, fisiochinesiterapia, servizi di vigilanza scolastica stradale, servizio di manutenzione ordinaria del verde, edifici, impianti elettrici e idraulici, ristorazione. Ove ritenuto vantaggioso per il raggiungimento dei fini sociali la cooperativa può aderire ad Enti, istituzioni, Fondazioni di tipo pubblico e privato che esercitano attività affini a quella della Cooperativa. La società potrà usufruire dei contributi e delle agevolazioni messi a disposizione dallo Stato, dalla Regione, dalle Province e dai Comuni, nonché da privati e da Enti pubblici e privati e dalla Unione Europea.

Nei limiti e secondo le modalità previste dalle vigenti norme di legge, la Cooperativa potrà svolgere qualunque altra attività connessa o affine alle attività sopraelencate, nonché potrà compiere tutti gli atti e concludere tutte le operazioni di natura immobiliare, mobiliare, commerciale, industriale e finanziaria necessarie od utili allo svolgimento delle attività sociali o comunque, sia direttamente che indirettamente, attinenti alle medesime compresa l'istituzione, costruzione, acquisto di magazzini, attrezzature ed impianti atti al raggiungimento degli scopi sociali.

San Nicolò, nell'ambito della più ampia politica d'impresa, sensibile all'esigenza di assicurare condizioni di correttezza e di trasparenza nella conduzione degli affari e delle attività aziendali, a tutela della Cooperativa stessa e dei propri soci, ha ritenuto opportuno analizzare e rafforzare tutti gli strumenti di controllo e di governance societaria già adottati, procedendo all'attuazione e al regolare aggiornamento del Modello di organizzazione, gestione e controllo, previsto dal D.Lgs. 231/2001.

Con l'adozione del presente Modello, San Nicolò si propone di perseguire le seguenti principali finalità:

- ribadire che ogni condotta illecita è assolutamente condannata dalla Cooperativa, anche se ispirata ad un malinteso interesse sociale ed anche se San Nicolò non fosse apparentemente in condizione di trarne vantaggio;*
- determinare in tutti coloro che operano in nome e per conto di San Nicolò e, in particolare, nelle aree individuate "a rischio" di realizzazione dei reati rilevanti ai sensi del Decreto, la consapevolezza del dovere di conformarsi alle disposizioni ivi contenute e più in generale alla regolamentazione aziendale;*
- informare i Destinatari che la violazione delle disposizioni del Modello costituisce un comportamento sanzionabile sul piano disciplinare e che in caso di commissione di un reato rilevante ai sensi del Decreto, alle sanzioni penali loro applicabili a titolo personale, si potrebbe determinare la responsabilità amministrativa in capo alla Società, con la conseguente applicazione alla medesima delle relative sanzioni;*
- consentire alla Società, grazie a un'azione di stretto controllo e monitoraggio sulle aree a rischio e sulle attività sensibili rispetto alla potenziale commissione di reati rilevanti ai fini del Decreto e all'implementazione di strumenti ad hoc, di intervenire tempestivamente per prevenire o contrastare la commissione dei reati stessi.*

PARTE GENERALE

MOGC-GEN

Organigramma:

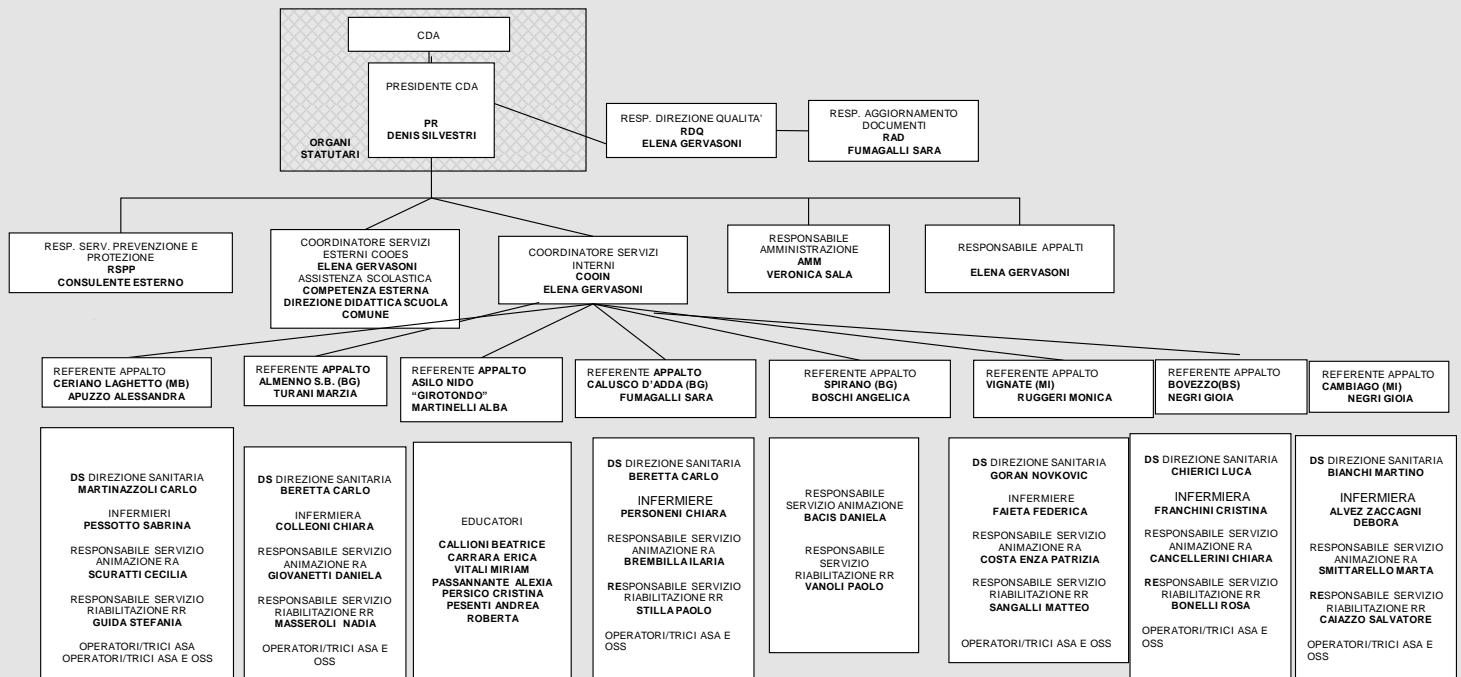

PARTE GENERALE

MOGC-GEN

In attuazione della delega di cui all'Art. 11 della Legge 29 settembre 2000 n. 300, in data 8 giugno 2001 è stato emanato il Decreto legislativo n. 231 (di seguito denominato il "Decreto"), entrato in vigore il 4 luglio 2001, con il quale il Legislatore ha adeguato la normativa interna alle convenzioni internazionali in materia di responsabilità delle persone giuridiche. In particolare, si tratta della Convenzione di Bruxelles del 26 luglio 1995 sulla tutela degli interessi finanziari delle Comunità Europee, della Convenzione firmata a Bruxelles il 26 maggio 1997 sulla lotta alla corruzione nella quale siano coinvolti funzionari della Comunità Europea o degli Stati membri, e della Convenzione OCSE del 17 dicembre 1997 sulla lotta alla corruzione di pubblici ufficiali stranieri nelle operazioni economiche ed internazionali.

Il Decreto, recante "Disciplina della responsabilità amministrativa delle persone giuridiche, delle società e delle associazioni anche prive di personalità giuridica", ha introdotto nell'ordinamento giuridico italiano un regime di responsabilità amministrativa (assimilabile sostanzialmente alla responsabilità penale) a carico degli enti (da intendersi come società, associazioni, consorzi, etc., di seguito denominati "Enti") per reati tassativamente elencati e commessi nel loro interesse o vantaggio:

- Da persone fisiche che rivestano funzioni di rappresentanza, di amministrazione o di direzione degli Enti stessi o di una loro unità organizzativa dotata di autonomia finanziaria e funzionale, nonché da persone fisiche che esercitino, anche di fatto, la gestione e il controllo degli Enti medesimi, ovvero
- Da persone fisiche sottoposte alla direzione o alla vigilanza di uno dei soggetti sopra indicati. La responsabilità dell'ente si aggiunge a quella della persona fisica, che ha commesso materialmente il reato. La previsione della responsabilità amministrativa di cui al Decreto coinvolge, nella repressione degli illeciti penali ivi espressamente previsti, gli Enti che abbiano tratto interesse e/o vantaggio dalla commissione del reato

In base al disposto del D.Lgs.n.231/01 e successive integrazioni - la responsabilità amministrativa dell'ente si configura con riferimento alle seguenti fattispecie di reato:

| | |
|--|---|
| Indebita percezione di erogazioni, truffa in danno dello Stato, ... nelle pubbliche forniture | Art. 24 D.Lgs.n.231/01 |
| Delitti informatici e trattamento illecito dei dati | Art. 24-bis D.Lgs.n.231/01 |
| Reati di criminalità organizzata | Art. 24-ter D.Lgs.n.231/01 |
| Peculato, concussione, induzione indebita a dare o promettere utilità', corruzione...d'ufficio | Art. 25 D.Lgs.n.231/01 |
| Falsità in monete, spendita ed introduzione nello stato, previo concerto di monete false | Art. 25-bis D.Lgs.n.231/01 |
| Delitti contro l'industria ed il commercio | Art. 25-bis.1 D.Lgs.n.231/01 |
| Reati societari | Art. 25-ter D.Lgs.n.231/01 |
| Delitti con finalità di terrorismo o di eversione dell'ordine democratico | Art. 25-quater D.Lgs.n.231/01 |
| Pratiche di mutilazione degli organi genitali femminili | Art. 25-quater.1 D.Lgs.n.231/01 |
| Delitti contro la personalità individuale etc. | Art. 25-quinquies D.Lgs.n.231/01 |
| Reati finanziari o abusi di mercato | Art. 25-sexies D.Lgs.n.231/01 |
| Omicidio colposo o lesioni commesse con violazione delle norme sulla sicurezza sul lavoro | Art. 25-septies D.Lgs.n.231/01 |
| Ricettazione, riciclaggio e impiego di denaro, beni o utilità di provenienza illecita, autoriciclaggio | Art. 25-octies D.Lgs.n.231/01 |
| Delitti in materia di violazione del diritto d'autore | Art. 25-novies D.Lgs.n.231/01 |
| Induzione a non rendere dichiarazioni o a rendere dichiarazioni mendaci all'autorità giudiziaria | Art. 25-decies D.Lgs.n.231/01 |
| Reati ambientali | Art. 25-undecies D.Lgs.n.231/01 |
| Reati di impiego irregolare lavoratori stranieri | Art. 25-duodecies D.Lgs.n.231/01 |
| Reati di razzismo e xenofobia | Art. 25-terdecies D.Lgs.n.231/01 |
| Frode in competizioni sportive, esercizio abusivo di gioco... a mezzo di apparecchi vietati | Art. 25-quaterdecies D.Lgs.n.231/01 |
| Reati tributari | Art.25-quinquiesdecies D.Lgs.n.231/01 |
| Contrabbando (diritti di confine) | Art.25-sexiesdecies D.Lgs.n.231/01 |
| Delitti tentati | Art. 26 D.Lgs.n.231/01 |
| Reati transnazionali | L. n 146/20016 |
| Responsabilità degli enti per gli illeciti amministrativi dipendenti da reato | Art.12 L.9/2013 |

2.2 La condizione esimente della responsabilità amministrativa dell'Ente

PARTE GENERALE

MOGC-GEN

Istituita la responsabilità amministrativa degli Enti, l'articolo 6 del Decreto stabilisce che l'ente non ne risponde nel caso in cui dimostri di aver adottato ed efficacemente attuato, prima della commissione del fatto, "modelli di organizzazione di gestione e controllo idonei a prevenire reati della specie di quello verificatosi"

La medesima norma prevede, inoltre, l'istituzione di un organo di controllo interno all'ente con il compito di vigilare sul funzionamento, l'efficacia e l'osservanza dei predetti modelli, nonché di curarne l'aggiornamento

Detti modelli di organizzazione, gestione e controllo (di seguito denominati i "Modelli"), ex Art. 6, commi 2 e 3, del D.Lgs.n.231/01, devono rispondere alle seguenti esigenze:

- Individuare le attività nel cui ambito possano essere commessi i reati previsti dal Decreto
- Prevedere specifici protocolli diretti a programmare la formazione e l'attuazione delle decisioni dell'ente in relazione ai reati da prevenire
- Individuare modalità di gestione delle risorse finanziarie idonee ad impedire la commissione di tali reati
- Prevedere obblighi di informazione nei confronti dell'organismo deputato a vigilare sul funzionamento e l'osservanza dei modelli
- Introdurre un sistema disciplinare idoneo a sanzionare il mancato rispetto delle misure indicate nel Modello

Ove il reato venga commesso da soggetti che rivestono funzioni di rappresentanza, di amministrazione o di direzione dell'ente o di una sua unità organizzativa dotata di autonomia finanziaria e funzionale, nonché da soggetti che esercitano, anche di fatto, la gestione e il controllo dello stesso, l'ente non risponde se prova che:

- L'organo dirigente ha adottato ed efficacemente attuato, prima della commissione del fatto, un Modello idoneo a prevenire reati della specie di quello verificatosi
- Il compito di vigilare sul funzionamento e l'osservanza del Modello e di curare il suo aggiornamento è stato affidato a un organismo dell'ente dotato di autonomi poteri di iniziativa e di controllo
- I soggetti hanno commesso il reato eludendo fraudolentemente il Modello
- Non vi è stata omessa o insufficiente vigilanza da parte dell'organismo di controllo in ordine al Modello

Nel caso in cui, invece, il reato venga commesso da soggetti sottoposti alla direzione o alla vigilanza di uno dei soggetti sopra indicati, l'ente è responsabile se la commissione del reato è stata resa possibile dall'inosservanza degli obblighi di direzione e vigilanza. Detta inosservanza è, in ogni caso, esclusa qualora l'ente, prima della commissione del reato, abbia adottato ed efficacemente attuato un Modello idoneo a prevenire reati della specie di quello verificatosi

L'art.6 del Decreto dispone, infine, che i modelli di organizzazione e di gestione possano essere adottati sulla base di codici di comportamento redatti da associazioni rappresentative di categoria, comunicati al Ministero della Giustizia, il quale, di concerto con i Ministeri competenti, potrà formulare, entro 30 giorni, osservazioni sull'idoneità dei modelli a prevenire i reati

2.3 Linee guida di Confindustria

Per espressa previsione legislativa (Art. 6, comma 3, D.Lgs.n.231/2001), i Modelli di organizzazione e di gestione possono essere adottati sulla base di codici di comportamento redatti dalle associazioni rappresentative degli enti, comunicati al Ministero della Giustizia

L'azienda si allinea ed ispira a Confindustria, la quale in data 31 marzo 2008, ha emanato una versione aggiornata delle proprie "Linee Guida per la costruzione dei Modelli di Organizzazione, Gestione e Controllo ex D.Lgs.n.231/01".

Il Ministero di Grazia e Giustizia in data 9 Aprile 2008 ha approvato dette Linee Guida, ritenendo che l'aggiornamento effettuato sia da considerarsi "complessivamente adeguato ed idoneo al raggiungimento dello scopo fissato dall'Art. 6 del Decreto"

Le Linee guida di Confindustria indicano un percorso che può essere in sintesi così riepilogato:

- Individuazione delle aree di rischio, al fine di evidenziare le funzioni aziendali nell'ambito delle quali sia possibile la realizzazione degli eventi pregiudizievoli previsti dal Decreto
- Predisposizione di un sistema di controllo in grado di prevenire i rischi attraverso l'adozione di appositi protocolli

Le componenti più rilevanti del sistema di controllo ideato da Confindustria sono:

- Codice Etico
- Sistema organizzativo
- Procedure manuali ed informatiche
- Poteri autorizzativi e di firma
- Sistemi di controllo e gestione
- Comunicazione al personale e sua formazione

Le componenti del sistema di controllo devono essere ispirate ai seguenti principi:

- Verificabilità, documentabilità, coerenza e congruenza di ogni operazione
- Applicazione del principio di segregazione dei compiti
- Documentazione dei controlli
- Previsione di un adeguato sistema sanzionatorio per la violazione delle norme del Codice Etico e delle procedure

Individuazione dei requisiti dell'Organismo di Vigilanza, riassumibili in:

- Autonomia e indipendenza
- Professionalità
- Continuità di azione
- Previsione di modalità di gestione delle risorse finanziarie
- Obblighi di informazione dell'organismo di controllo



Sistema di gestione



Modello di organizzazione



Codice etico



Analisi dei rischi



Procedure



Modulistica

PARTE GENERALE

MOGC-GEN

Il mancato rispetto di punti specifici delle predette Linee Guida non inficia la validità del Modello. Infatti, il Modello adottato dall'Ente deve essere necessariamente redatto con specifico riferimento alla realtà concreta della società, e pertanto lo stesso può anche discostarsi dalle Linee Guida di Confindustria, le quali, per loro natura, hanno carattere generale.

Tali linee guida in quanto naturale punto di riferimento per i modelli delle singole imprese vengono comunque allegate a formare parte integrante del presente modello nella versione più aggiornata disponibile.

3 Adozione del Modello di Organizzazione, Gestione e Controllo

3.1 Obiettivi e finalità perseguiti con l'adozione del Modello

La Cooperativa è sensibile all'esigenza di assicurare condizioni di correttezza e trasparenza nella conduzione degli affari e delle attività aziendali. A tal fine, sebbene l'adozione del Modello sia prevista dalla legge come facoltativa e non obbligatoria, l'azienda ha avviato un Progetto di analisi dei propri strumenti organizzativi, di gestione e di controllo, volto a verificare la rispondenza dei principi comportamentali e delle procedure già adottate alle finalità previste dal Decreto

Tale iniziativa è stata assunta nella convinzione che l'adozione del Modello possa costituire un valido strumento di sensibilizzazione di tutti coloro che operano in nome e per conto della società, affinché tengano comportamenti corretti e lineari nell'espletamento delle proprie attività, tali da prevenire il rischio di commissione dei reati previsti dal Decreto stesso

In particolare, attraverso l'adozione del Modello, la Cooperativa si propone di perseguire le seguenti principali finalità:

- Determinare, in tutti coloro che operano in nome e per conto dell'azienda nelle aree di attività a rischio, la consapevolezza di poter incorrere, in caso di violazione delle disposizioni ivi riportate, nella commissione di illeciti passibili di sanzioni penali comminabili nei loro stessi confronti e di sanzioni amministrative irrogabili all'azienda
- Ribadire che tali forme di comportamento illecito sono fortemente condannate dall'azienda, in quanto le stesse (anche nel caso in cui la società fosse apparentemente in condizione di trarne vantaggio) sono comunque contrarie, oltre che alle disposizioni di legge, anche al "Codice Etico" al quale l'azienda intende attenersi nell'esercizio delle attività aziendale
- Consentire alla società, grazie ad un'azione di monitoraggio sulle aree di Attività a rischio, di intervenire tempestivamente per prevenire o contrastare la commissione dei reati stessi

Nell'ottica della realizzazione di un programma d'interventi sistematici e razionali per l'adeguamento dei propri modelli organizzativi e di controllo, la società ha predisposto una mappa delle attività aziendali e ha individuato nell'ambito delle stesse le cosiddette attività "a rischio" ovvero quelle che, per loro natura, rientrano tra le attività da sottoporre ad analisi e monitoraggio alla luce delle prescrizioni del Decreto.

A seguito dell'individuazione delle attività "a rischio", l'azienda ha ritenuto opportuno definire i principi di riferimento del Modello Organizzativo che intende attuare, tenendo presenti, oltre alle prescrizioni del Decreto, le linee guida elaborate in materia dalle associazioni di categoria.

La Società si impegna a svolgere un continuo monitoraggio della propria attività sia in relazione ai suddetti reati, sia in relazione all'espansione normativa cui potrà essere soggetto il Decreto 231. Qualora dovesse emergere la rilevanza di uno o più dei reati sopra menzionati, o di eventuali nuovi reati che il Legislatore riterrà di inserire nell'ambito del Decreto 231, la Società valuterà l'opportunità di integrare il presente Modello con nuove misure di controllo e/o nuove Parti Speciali.

3.2 Elementi fondamentali del Modello

Con riferimento alle “esigenze” individuate dal legislatore nel Decreto, i punti fondamentali individuati dalla società nella definizione del Modello possono essere così brevemente riassunti:

- Mappa delle attività aziendali “sensibili” ovvero di quelle nel cui ambito, per loro natura, possono essere commessi i reati di cui al Decreto e pertanto da sottoporre ad analisi e monitoraggio
- Analisi dei protocolli in essere e definizione delle eventuali implementazioni finalizzate, con riferimento alle attività aziendali “sensibili”, a garantire i principi di controllo (vedi punto 4)
- Modalità di gestione delle risorse finanziarie idonee ad impedire la commissione dei reati
- Identificazione dell’Organismo di Vigilanza (di seguito anche “Organismo” o “OdV”), ruolo attribuito in azienda a professionisti esterni, e l’attribuzione di specifici compiti di vigilanza sull’efficace e corretto funzionamento del Modello
- Definizione dei flussi informativi nei confronti dell’Organismo
- Attività di informazione, sensibilizzazione e diffusione a tutti i livelli aziendali delle regole comportamentali e delle procedure istituite
- Definizione delle responsabilità nell’approvazione, nel recepimento, nell’integrazione e nell’implementazione del Modello, oltre che nella verifica del funzionamento dei medesimi e dei comportamenti aziendali con relativo aggiornamento periodico (controllo ex post)

Si rileva, ad ogni modo, che il modello organizzativo previsto dal D.Lgs.n.231/01 non costituisce, per la Società, nulla di nuovo poiché l’attività svolta è sostanzialmente caratterizzata da un proprio sistema di controllo particolarmente rigoroso basato sull’implementazione e l’attuazione di Sistemi di Gestione delle problematiche di Qualità, Ambiente e Sicurezza in accordo alle norme:

- **UNI EN ISO 9001:2015**
- **UNI EN ISO 14001:2015**
- **UNI ISO 45001:2018**

è parte integrante del Modello 231

Ulteriormente, la Cooperativa ha adottato il Codice di autoregolamentazione dei dati personali con il quale intende assicurare che il trattamento dei dati personali avvenga in conformità al Regolamento europeo 679/2016 denominato GDPR.

È stato effettuato, poi, un riscontro delle strutture organizzative interne già attive ed operanti per verificarne la rispondenza, anche formale, al dettato del D.Lgs.n.231/01 ed integrare nel Modello Organizzativo 231 i Sistemi di Gestione già in essere.

3.3 Modello, Codice Etico e Sistema disciplinare

L'azienda ha ritenuto opportuno formalizzare i principi etici a cui la Società quotidianamente si ispira nella gestione delle attività aziendali all'interno di un Codice Etico, in considerazione anche dei comportamenti che possono determinare la commissione dei reati previsti dal Decreto

Gli obiettivi che l'azienda ha inteso perseguire mediante la definizione del Codice Etico possono essere così riepilogati:

- Improntare su principi di correttezza e trasparenza i rapporti con le terze parti ed in particolar modo con la Pubblica Amministrazione
- Richiamare l'attenzione del personale dipendente, dei collaboratori, dei fornitori, e, in via generale, di tutti gli operatori, sul puntuale rispetto delle leggi vigenti, delle norme previste dal Codice etico, nonché delle procedure a presidio dei processi aziendali
- Definire un sistema disciplinare idoneo a sanzionare il mancato rispetto delle misure indicate nel Modello

I principi di riferimento del Modello si integrano con quelli del Codice Etico adottato dalla società, per quanto il Modello, per le finalità che lo stesso intende perseguire in specifica attuazione delle disposizioni del Decreto, abbia una diversa portata rispetto al Codice Etico

Sotto tale profilo, infatti, è opportuno precisare che:

- Il Codice Etico riveste una portata generale in quanto contiene una serie di principi di "deontologia aziendale" che l'azienda riconosce come propri e sui quali intende richiamare l'osservanza di tutti i suoi dipendenti e di tutti coloro che cooperano al perseguimento dei fini aziendali.
- Il Codice Etico rimanda al sistema disciplinare aziendale atto a sanzionare il mancato rispetto delle misure indicate nel Modello, previsto all'articolo 6, comma 2 lett. e) del Decreto.
- Il Modello risponde, invece, a specifiche prescrizioni contenute nel Decreto, finalizzate a prevenire la commissione di particolari tipologie di reati (per fatti che, commessi nell'interesse o a vantaggio dell'azienda, possono comportare una responsabilità amministrativa in base alle disposizioni del Decreto medesimo).



Sistema di gestione



Modello di organizzazione

Codice etico



Analisi dei rischi



Procedure



Modulistica

PARTE GENERALE

MOGC-GEN

3.4 Approvazione e recepimento dei principi di riferimento del Modello e del Codice Etico

Essendo il Modello un “atto di emanazione dell’organo dirigente” (in conformità alle prescrizioni dell’articolo 6, comma 1, lett. a) del Decreto), è rimessa al Presidente CDA la responsabilità di approvarlo e recepirlo, mediante apposita delibera.

Parimenti, anche il Codice Etico è stato approvato con delibera del Presidente CDA in quanto parte integrante del Modello Organizzativo a cui è allegato.

4.0 Potenziali aree a rischio e processi strumentali

Le attività considerate rilevanti ai fini della predisposizione del Modello sono quelle che, a seguito di specifica analisi dei rischi, hanno manifestato fattori di rischio relativi alla commissione di violazioni delle norme penali indicate dal D.Lgs.n.231/01 o, in generale, dal Codice Etico della Società stessa.

L'analisi dei rischi è stata strutturata in modo da valutare per ciascuna fase dei processi, quali possono essere quelli potenzialmente a rischio relativamente ai singoli articoli del D.Lgs.n.231/01.

In tal senso è stata creata la seguente tabella per poter valutare questi aspetti e definirne delle priorità di intervento

| | Probabilità "P" | Danno "D" | Valore |
|-------------|-----------------|-------------|--------|
| Inevitabile | ≥ 30% | Altissimo | 5 |
| Alta | 5% ≤ P < 30% | Alto | 4 |
| Moderata | 1% ≤ P < 5% | Moderato | 3 |
| Bassa | 0,01% ≤ P < 1% | Basso | 2 |
| Remota | < 0,01% | Irrilevante | 1 |

| P x D | 1 | 2 | 3 | 4 | 5 |
|-------|---|----|----|----|----|
| 1 | 1 | 2 | 3 | 4 | 5 |
| 2 | 2 | 4 | 6 | 8 | 10 |
| 3 | 3 | 6 | 9 | 12 | 15 |
| 4 | 4 | 8 | 12 | 16 | 20 |
| 5 | 5 | 10 | 15 | 20 | 25 |

| | | |
|----------|---------|----------------------------------|
| Se P x D | 0 – 5 | Nessuna azione |
| Se P x D | 6 – 10 | Azione necessaria entro 1 anno |
| Se P x D | 11 – 16 | Azione necessaria entro 1 mese |
| Se P x D | 17-25 | Azione necessaria entro 2 giorni |

Le principali aree di attività potenzialmente a rischio sono elencate nelle parti speciali del presente modello.

Si precisa che i reati di cui all'Art. 25-septies del Decreto (omicidio colposo e lesioni personali colpose gravi o gravissime commessi con violazione delle norme in materia di salute e sicurezza sul lavoro) per loro natura possono essere riferibili a tutte le aree aziendali;

l'azienda si è dotata di una politica aziendale in materia di sicurezza ed igiene del lavoro e delle strutture di prevenzione e protezione previste dalla normativa di riferimento (Legge 123/2007 e D.Lgs.n.81/08 e successive modifiche).

5.0 Principi di controllo nelle potenziali aree di attività a rischio

Nell'ambito dello sviluppo delle attività di definizione dei protocolli necessari a prevenire le fattispecie di rischio-reato, sono stati individuati, sulla base della conoscenza della struttura interna e della documentazione aziendale, i principali processi, sotto processi o attività nell'ambito dei quali, in linea di principio, potrebbero realizzarsi i reati o potrebbero configurarsi le occasioni o i mezzi per la realizzazione degli stessi

Con riferimento a tali processi, sotto processi o attività è stato rilevato il sistema di gestione e di controllo in essere focalizzando l'analisi sulla presenza/assenza all'interno dello stesso dei seguenti elementi di controllo:

- **Regole comportamentali:** esistenza di regole comportamentali idonee a garantire l'esercizio delle attività aziendali nel rispetto delle leggi, dei regolamenti e dell'integrità del patrimonio aziendale
- **Procedure:** esistenza di procedure interne a presidio dei processi nel cui ambito potrebbero realizzarsi le fattispecie di reati previste dal D.Lgs.n.231/01 o nel cui ambito potrebbero configurarsi le condizioni, le occasioni o i mezzi di commissione degli stessi reati. Le caratteristiche minime che sono state esaminate sono:
 - Definizione e regolamentazione delle modalità e tempistiche di svolgimento delle attività
 - Tracciabilità degli atti, delle operazioni e delle transazioni attraverso adeguati supporti documentali che attestino le caratteristiche e le motivazioni dell'operazione ed individuino i soggetti a vario titolo coinvolti nell'operazione (autorizzazione, effettuazione, registrazione, verifica dell'operazione)
 - Chiara definizione della responsabilità delle attività
 - Esistenza di criteri oggettivi per l'effettuazione delle scelte aziendali
 - Adeguata formalizzazione e diffusione delle procedure aziendali in esame
- **Segregazione dei compiti:** una corretta distribuzione delle responsabilità e la previsione di adeguati livelli autorizzativi, allo scopo di evitare sovrapposizioni funzionali o allocazioni operative che concentrino le attività critiche su un unico soggetto
- **Livelli autorizzativi:** chiara e formalizzata assegnazione di poteri e responsabilità, con espressa indicazione dei limiti di esercizio in coerenza con le mansioni attribuite e con le posizioni ricoperte nell'ambito della struttura organizzativa
- **Attività di controllo:** esistenza e documentazione di attività di controllo e supervisione, compiute sulle transazioni aziendali
- **Attività di monitoraggio:** esistenza di meccanismi di sicurezza che garantiscano un'adeguata protezione/accesso ai dati e ai beni aziendali

Nello specifico, i sistemi di controllo in essere per ciascuna area aziendale/processo evidenziato, sono riepilogati nelle parti speciali del presente Modello.

6.0 Destinatario del Modello

Sono destinatari del Modello (di seguito i "Destinatari") tutti coloro che operano per il conseguimento dello scopo e degli obiettivi aziendali

Fra i destinatari del Modello sono annoverati i componenti degli organi sociali aziendali, i soggetti coinvolti nelle funzioni dell'Organismo di Vigilanza, i dipendenti aziendali, i consulenti esterni e i partner commerciali e/o finanziari

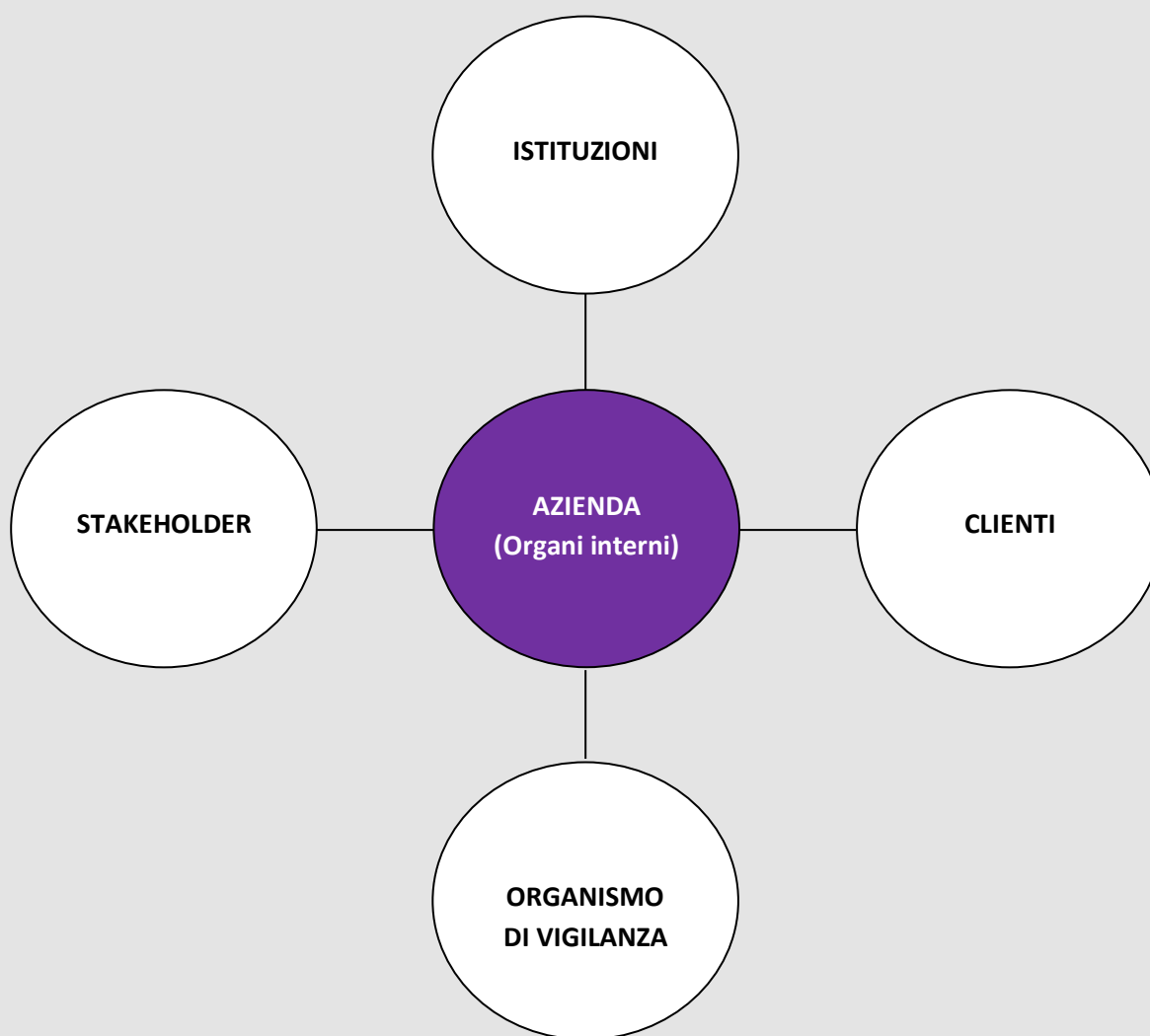

7.0 Organismo di Vigilanza

7.1 I requisiti

L'articolo 6, comma 1, lett. b), del D.Lgs.n.231/01, individua l'istituzione di un Organismo di Vigilanza, come requisito affinché l'ente possa essere esonerato dalla responsabilità "amministrativa" dipendente dalla commissione dei reati specificati nel Decreto legislativo stesso.

I requisiti che l'organo di controllo deve soddisfare per un efficace svolgimento delle predette funzioni sono:

- Autonomia ed indipendenza: l'Organismo di Vigilanza deve essere sprovvisto di compiti operativi e deve avere solo rapporti di staff - come meglio si dirà in seguito - con il vertice operativo aziendale
- Professionalità nell'espletamento dei suoi compiti istituzionali; a tal fine i componenti del suddetto organo devono avere conoscenze specifiche in relazione a qualsiasi tecnica utile per prevenire la commissione di reati, per scoprire quelli già commessi e individuarne le cause, nonché per verificare il rispetto dei modelli da parte degli appartenenti all'organizzazione aziendale
- Continuità di azione, al fine di garantire la costante attività di monitoraggio e di aggiornamento del Modello e la sua variazione al mutare delle condizioni aziendali di riferimento

7.2 Individuazione

In considerazione delle caratteristiche sopra evidenziate, della specificità dei compiti assegnati all'Organismo di Vigilanza, nonché dell'attuale struttura organizzativa adottata dall'azienda, si ritiene opportuno identificare e regolamentare tale organismo come segue:

- L'Organismo di Vigilanza ha una struttura collegiale ed è composto da un minimo di due ad un massimo di cinque membri
- Il Presidente CDA, al fine di garantire la presenza dei requisiti sopra menzionati, valuta periodicamente l'adeguatezza dell'Organismo di Vigilanza in termini di struttura organizzativa e di poteri conferiti, apportando le modifiche e/o le integrazioni ritenute necessarie
- L'Organismo di Vigilanza è configurato come unità di staff in posizione verticistica, riportando direttamente al Presidente CDA
- Il funzionamento dell'Organismo di Vigilanza è disciplinato da un apposito Regolamento, predisposto dall'Organismo medesimo ed approvato dal Presidente CDA. Tale regolamento prevede, tra l'altro, le funzioni, i poteri e i doveri dell'Organismo, nonché i flussi informativi verso il CDA. Sotto questo profilo è opportuno prevedere che ogni attività dell'Organismo di Vigilanza sia documentata per iscritto ed ogni riunione o ispezione cui esso partecipi sia opportunamente verbalizzata.

7.3 Nomina

Il Presidente CDA provvede alla nomina dei componenti dell'Organismo di Vigilanza.

La durata in carica dei componenti dell'Organismo di Vigilanza è stabilita dal Presidente CDA della Cooperativa.

L'Organismo di Vigilanza definisce e svolge le attività di competenza secondo la regola della collegialità ed è dotato ai sensi dell'articolo 6, comma 1, lettera b), del D.Lgs.n.231/01 di "autonomi poteri di iniziativa e controllo".

7.4 Funzioni e poteri dell'Organismo di Vigilanza

In base a quanto emerge dal testo del D.Lgs.n.231/01, le funzioni svolte dall'Organismo di Vigilanza possono essere così riepilogate:

- Vigilanza sull'effettività del Modello, che consiste nel verificare la coerenza tra comportamenti concreti e Modello istituito
- Valutazione dell'adeguatezza del Modello, ossia della idoneità dello stesso, in relazione alla tipologia di attività e alle caratteristiche dell'impresa, a ridurre ad un livello accettabile i rischi di realizzazione di reati. Ciò impone un'attività di aggiornamento dei modelli sia alle mutate realtà organizzative aziendali, sia ad eventuali mutamenti della legge in esame. L'aggiornamento può essere proposto dall'Organismo di Vigilanza, ma deve essere adottato - come già ricordato - dall'organo amministrativo

In particolare, i compiti dell'Organismo di Vigilanza sono così definiti:

- Vigilare sull'effettività del Modello attuando le procedure di controllo previste
- Verificare l'efficacia nel prevenire i comportamenti illeciti
- Verificare il mantenimento, nel tempo, dei requisiti richiesti promuovendo, qualora necessario, il necessario aggiornamento
- Promuovere e contribuire, in collegamento con le altre unità interessate, all'aggiornamento e adeguamento continuo del Modello e del sistema di vigilanza sull'attuazione dello stesso
- Assicurarsi i flussi informativi di competenza
- Assicurare l'attuazione degli interventi di controllo programmati e non programmati
- Segnalare alle funzioni competenti la notizia di violazione del Modello e monitorare l'applicazione delle sanzioni disciplinari



Sistema di gestione



Modello di organizzazione



Codice etico



Analisi dei rischi



Procedure



Modulistica

PARTE GENERALE

MOGC-GEN

Nell'espletamento delle sue funzioni, l'Organismo di Vigilanza ha la facoltà di:

- Emanare disposizioni ed ordini di servizio intesi a regolare l'attività dell'Organismo di Vigilanza
- Accedere a qualsiasi documento aziendale rilevante per lo svolgimento delle funzioni attribuite all'Organismo di

Vigilanza ai sensi del D.Lgs.n.231/01

- Ricorrere a consulenti esterni di comprovata professionalità nei casi in cui ciò si renda necessario per l'espletamento delle attività di verifica e controllo ovvero di aggiornamento del Modello
- Disporre che i Responsabili delle funzioni aziendali forniscano tempestivamente le informazioni, i dati e/o le notizie loro richieste per individuare aspetti connessi alle varie attività aziendali rilevanti ai sensi del Modello

L'Organismo di Vigilanza potrà essere convocato in qualsiasi momento dal Presidente CDA e potrà, a sua volta, chiedere di essere ascoltato in qualsiasi momento, al fine di riferire sul funzionamento del Modello o su situazioni specifiche

7.5 Flussi informativi dell'OdV nei confronti del vertice societario

Sistema delle deleghe

All'OdV devono essere trasmessi e tenuti costantemente aggiornati i documenti afferenti il sistema di procure e deleghe in vigore presso la Società

Segnalazioni di esponenti aziendali o di terzi

Allo stesso tempo, dovrà essere portata a conoscenza dell'OdV qualunque informazione, di qualsiasi tipo, sia giudicata attinente all'attuazione del Modello nelle aree di attività a rischio così come individuate nel Modello

L'obbligo riguarda principalmente le risultanze delle attività poste in essere dalla Società, nonché le atipicità e le anomalie riscontrate

A tale riguardo valgono le seguenti prescrizioni:

- Devono essere raccolte le segnalazioni relative a possibili ipotesi di commissione di reati previsti dal Decreto o, comunque, di condotte non in linea con le regole di condotta adottate dalla società
- L'OdV valuterà le segnalazioni ricevute e adotterà i provvedimenti conseguenti, dopo aver ascoltato, se ritenuto opportuno, l'autore della segnalazione ed il responsabile della presunta violazione
- Le segnalazioni potranno essere effettuate in forma scritta ed avere ad oggetto ogni violazione o sospetto di violazione del Modello e delle procedure aziendali adottate. L'OdV agirà in modo da garantire i soggetti segnalanti da qualsiasi forma di ritorsione, discriminazione o penalizzazione, assicurando, altresì, l'assoluta riservatezza dell'identità del segnalante

Oltre a ciò, devono essere necessariamente trasmesse all'OdV tutte le informazioni che presentino elementi rilevanti in relazione all'attività di vigilanza, come ad esempio:

- I provvedimenti o le notizie provenienti da organi di polizia o da qualsiasi altra autorità dai quali si evinca lo svolgimento di indagini per i reati di cui al Decreto
- Tutte le richieste di assistenza legale effettuate dalla Società
- L'eventuale richiesta per la concessione di fondi pubblici in gestione o per l'ottenimento di forme di finanziamento dei fondi già in gestione
- Le notizie relative all'attuazione, a tutti i livelli aziendali, del Modello organizzativo con evidenza dei procedimenti disciplinari intrapresi e delle eventuali sanzioni irrogate, ovvero dei provvedimenti di archiviazione di tali procedimenti

Relativamente agli obblighi di informativa valgono al riguardo le seguenti prescrizioni:

- Devono essere raccolte tutte le segnalazioni relative alla commissione di reati previsti dal Decreto ed a comportamenti non in linea con le regole di condotta adottate
- L'afflusso di segnalazioni deve essere canalizzato verso l'OdV dell'azienda

- L'OdV, valutate le segnalazioni ricevute, sentite le parti coinvolte (autore della segnalazione e presunto responsabile della violazione), determinerà i provvedimenti del caso
- Le segnalazioni dovranno essere formalizzate per iscritto
- Le stesse dovranno riguardare ogni violazione o sospetto di violazione del Modello

Spetta all'OdV il compito di garantire i segnalanti contro qualsiasi forma di ritorsione, discriminazione o penalizzazione, assicurando altresì la riservatezza dell'identità del segnalante e la tutela dei diritti dell'azienda o delle persone accusate erroneamente e/o in mala fede

8.0 Informazione, formazione ed aggiornamento

Al fine di promuovere una cultura di impresa ispirata al rispetto della legalità e della trasparenza, l'azienda assicura l'ampia divulgazione del Modello e l'effettiva conoscenza dello stesso da parte di chi è tenuto a rispettarlo

Una copia del Modello - nonché una copia di ogni intervenuta modifica e aggiornamento - è consegnata, oltre che al Presidente CDA e a ciascun componente dell'Organismo di Vigilanza, a ciascun dipendente ed a ciascun soggetto tenuto a rispettare le prescrizioni del Modello

Una copia del Modello, in formato elettronico, è altresì inserita nel server aziendale, al fine di consentire ai dipendenti una consultazione giornaliera, e pubblicata sul sito della Società al fine di renderlo disponibile a tutte le parti interessate

Prima dell'entrata in servizio i dipendenti neo-assunti riceveranno una copia del Modello

L'adozione del Modello e le sue successive modifiche ed integrazioni, sono portate a conoscenza di tutti i soggetti con i quali l'azienda intrattiene rapporti d'affari rilevanti

La società predispose, ogni anno, un piano di interventi formativi per i propri dipendenti e per le figure apicali al fine della completa acquisizione dei contenuti del modello di gestione

9.0 Sistema sanzionatorio, disciplinare e civilistico

L'articolo 6, comma 2, lett. e) e l'articolo 7, comma 4, lett. b) del D.Lgs.n.231/01 stabiliscono, con riferimento sia ai soggetti in posizione apicale che ai soggetti sottoposti ad altrui direzione, la necessaria predisposizione di "un sistema disciplinare idoneo a sanzionare il mancato rispetto delle misure indicate nel Modello"

L'efficace attuazione del Modello e del Codice di Comportamento non può prescindere dalla predisposizione di un adeguato apparato sanzionatorio, che svolge una funzione essenziale nel sistema del D. Lgs. 231/01, costituendo il presidio di tutela per le procedure interne

In altri termini, la previsione di un adeguato sistema che risulti idoneo a sanzionare le violazioni delle disposizioni e delle procedure organizzative richiamate dal Modello rappresenta un elemento qualificante dello stesso ed una condizione imprescindibile per la sua concreta operatività, applicazione e rispetto da parte di tutti i Destinatari

Al riguardo, è opportuno puntualizzare che l'applicazione delle sanzioni prescinde dalla concreta commissione di un reato e dall'eventuale instaurazione di un procedimento penale: la finalità delle sanzioni qui previste è infatti quella di reprimere qualsiasi violazione di disposizioni del Modello dettate ai fini della prevenzione di illeciti penali, promuovendo nel personale aziendale e in tutti coloro che collaborano a qualsiasi titolo con la Società, la consapevolezza della ferma volontà di quest'ultima di perseguire qualsiasi violazione delle regole poste a presidio del corretto svolgimento delle mansioni e/o degli incarichi assegnati

Quindi il sistema disciplinare applicabile in caso di violazione di quanto previsto dal Modello è volto a rendere effettiva ed efficace l'adozione dello stesso e l'azione dell'OdV, ciò in virtù anche di quanto previsto dall'art. 6 del Decreto.

Requisito fondamentale delle sanzioni è la loro proporzionalità rispetto alla violazione rilevata, proporzionalità che dovrà essere valutata in ossequio a tre criteri:

- Gravità della violazione
- Tipologia di rapporto di lavoro instaurato con il prestatore (subordinato, parasubordinato, dirigenziale etc.), tenuto conto della specifica disciplina sussistente sul piano normativo e contrattuale
- Eventuale recidiva

9.1 Violazione del Modello

Ai fini dell'ottemperanza al D.Lgs.n.231/2001, a titolo esemplificativo, costituiscono violazione del Modello:

- La messa in atto di azioni o comportamenti non conformi alle prescrizioni del Modello, ovvero l'omissione di azioni o comportamenti prescritti dal Modello, nell'espletamento di attività nel cui ambito ricorre il rischio di commissione dei reati (ossia nei c.d. processi sensibili) o di attività a questi connesse
- La messa in atto di azioni o comportamenti non conformi ai principi contenuti nel Codice Etico, ovvero l'omissione di azioni o comportamenti prescritti dal Codice Etico, nell'espletamento dei processi sensibili o di attività a questi connesse

Di seguito sono riportate le sanzioni previste per le diverse tipologie di Destinatari

9.1.1 Segnalazione violazione del Modello-Tutela lavoratori

Per tutelare i lavoratori dipendenti che segnalano reati o irregolarità nella violazione del Modello la società si è dotata di una procedura interna di controllo **P-INT-24 "Segnalazione di sospetti-Wistleblowing"** con relativa modulistica e istruzioni che la stessa distribuisce a tutto il personale all'atto di nuova assunzione e reperibile sul sito intranet

9.2 Misure nei confronti dell'Organo Amministrativo

La Società valuta con rigore le infrazioni al presente Modello poste in essere da coloro che rappresentano il vertice della Società e ne manifestano l'immagine verso i dipendenti, i soci, i creditori e il pubblico. La formazione e il consolidamento di un'etica aziendale sensibile ai valori della correttezza e della trasparenza presuppone, anzitutto, che tali valori siano acquisiti e rispettati da coloro che guidano le scelte aziendali, in modo da costituire esempio e stimolo per tutti coloro che, a qualsiasi livello, operano per la Società

In caso di violazione del Modello da parte del Presidente o dei componenti del CDA, l'OdV prenderà gli opportuni provvedimenti tra cui, ad esempio, la convocazione dell'assemblea dei soci al fine di adottare le misure più idonee previste dalla legge e/o la revoca di deleghe eventualmente conferite all'Presidente

In ogni caso, è fatta salva la facoltà delle società di proporre azioni di responsabilità e risarcitorie

9.3 Misure e sanzioni nei confronti dei dipendenti

L'inosservanza delle procedure descritte nel Modello adottato dalla Società ai sensi del D.Lgs.n.231/2001 implica l'applicazione di sanzioni disciplinari individuate a carico dei Destinatari che verranno applicate nel rispetto delle procedure previste dall'Art. 7 della Legge 300/1970

Qualora venga accertata una o più delle violazioni indicate al paragrafo precedente, in ragione della sua gravità ed eventuale reiterazione, sono comminati, sulla base degli specifici CCNL di categoria applicati, i seguenti provvedimenti disciplinari:

- Richiamo verbale
- Ammonizione scritta
- Multa non superiore all'importo di tre ore di retribuzione
- Sospensione dal lavoro e dalla retribuzione fino ad un massimo di 3 giorni
- Licenziamento senza preavviso

La irrogazione delle sanzioni disciplinari avverrà nel rispetto delle norme procedurali di cui all'art. 7 Legge 300/1970 e di cui al vigente CCNL, secondo un principio di proporzionalità (in base alla gravità della violazione e tenuto conto della recidiva)

In particolare, il tipo e l'entità di ciascuna delle sanzioni sopra richiamate, saranno applicate, in relazione:

- All'intenzionalità del comportamento o grado di negligenza, imprudenza o imperizia con riguardo anche alla prevedibilità dell'evento
- Al comportamento complessivo del lavoratore con particolare riguardo alla sussistenza o meno di precedenti disciplinari del medesimo, nei limiti consentiti dalla legge
- Alle mansioni del lavoratore
- Alla posizione funzionale delle persone coinvolte nei fatti costituenti la mancanza
- Alla violazione di norme, leggi e regolamenti interni della Società
- Alle altre particolari circostanze che accompagnano la violazione disciplinare

In ogni caso, delle sanzioni irrogate e/o delle violazioni accertate, verrà sempre informato l'OdV

9.4 Le misure e le sanzioni nei confronti dei soggetti aventi rapporti contrattuali con la società

L'inosservanza delle norme indicate nel Modello adottato dalla Società ai sensi del D.Lgs.n.231/2001 da parte di fornitori, collaboratori, consulenti esterni, partner aventi rapporti contrattuali/commerciali con l'azienda, può determinare, in conformità a quanto disciplinato nello specifico rapporto contrattuale, la risoluzione del relativo contratto, fermo restando la facoltà di richiedere il risarcimento dei danni verificatisi in conseguenza di detti comportamenti, ivi inclusi i danni causati dall'applicazione da parte del Giudice delle misure previste dal D. Lgs.n.231/2001

10.0 Modifica, implementazione e verifica del funzionamento del Modello

10.1 Modifiche ed integrazioni dei principi di riferimento del Modello

Il Presidente CDA provvede ad effettuare le successive ed eventuali modifiche e integrazioni dei principi di riferimento del Modello, allo scopo di consentire la continua rispondenza del Modello medesimo alle prescrizioni del Decreto ed alle eventuali mutate condizioni della struttura dell'Ente

10.2 Implementazione del Modello ed attuazione dei controlli sulle aree di attività a rischio

Il Presidente CDA provvede all'attuazione del Modello, mediante valutazione ed approvazione delle azioni necessarie per l'implementazione degli elementi fondamentali dello stesso; per l'individuazione di tali azioni, il Presidente CDA si avvale del supporto dell'Organismo di Vigilanza

Il Presidente CDA deve altresì garantire, anche attraverso l'intervento dell'Organismo di Vigilanza, l'aggiornamento del Modello, in relazione alle esigenze che si rendessero necessarie nel futuro

L'efficace e concreta attuazione del modello deliberato dal Presidente CDA è verificata dall'Organismo di Vigilanza, nell'esercizio dei poteri di controllo allo stesso conferiti sulle attività svolte dalle singole funzioni aziendali nelle aree a rischio